



CIRCOLO NAUTICO MARINA GENOVA

GENOVA 6 - 8 NOVEMBRE 2020

222 minisolo

BANDO DI REGATA - NOTICE OF RACE

CLASSI /CLASSES

Mini 6.50 Prototipi / Mini 6.50 Serie

CON LA COLLABORAZIONE E IL SUPPORTO DI



Lega Navale Italiana Sezione Genova



MARINA GENOVA
MARINA RESORT



CON IL PATROCINIO DI



Comune di Genova



Comune
di Bergeggi



MINISTERO DELL'AMBIENTE
E DELLA TUTELA DEL TERRITORIO E DEL MARE



SPONSOR

EDILIZIACROBATICA®
Le soluzioni arrivano dall'alto

MARINA GENOVA
MARINA RESORT

PHENOMIX

PARTNER TECNICI



Le attività di regate dovranno essere svolte secondo le disposizioni in materia di contrasto e contenimento di diffusione del COVID 19 emanate dalla Federazione che i Comitati Organizzatori attiveranno e a cui i tesserati partecipanti si dovranno attenere sotto la vigilanza da parte dello stesso Comitato Organizzatore. Eventuali casi di COVID 19 che dovessero essere rilevati nel corso della manifestazione saranno denunciati dal Comitato Organizzatore ai competenti organi sanitari preposti.

1. ORGANIZZAZIONE

La regata sarà organizzata dal Circolo Nautico Marina Genova Aeroporto (A.S.D.), con la collaborazione della Classe Mini 6.50 Italia, Lega Navale Italiana sez. Sestri Ponente e Lega Navale Italiana sez. Genova.

2. REGOLE

La regata sarà disciplinata applicando il Regolamento di Regata WS in vigore (RRS 2017-2020), le disposizioni integrative della FIV, il Regolamento di Classe Mini 6.50, il Bando di Regata, le Istruzioni di Regata.

Per quanto concerne le offshore Special Regulations, la 222 Minisolo sarà considerato di 3^a categoria, **con l'obbligo dell'autogonfiabile a bordo**, la regata è regolata secondo le regole di C.M. 6.50 di categoria C.

Navigazione notturna: entro l'ora legale del tramonto ed il sorgere del sole, le regole della parte 2 del SW non saranno applicate e saranno in vigore le regole della parte B del RIPAM (COLREG).

La lingua ufficiale è l'italiano.

3. PUBBLICITÀ

La pubblicità è ammessa come da WS Regulation 20.

Alle barche potrà essere richiesto di applicare pubblicità scelta e fornita dal Comitato Organizzatore, secondo la WS Regulation 20.4.1.

4. ELEGGIBILITÀ ED ISCRIZIONI

La regata è aperta a tutte le barche delle seguenti Classi:

- Mini 6.50 serie regolarmente iscritti alla classe
- Mini 6.50 prototipi regolarmente iscritti alla classe

Le barche eleggibili possono iscriversi completando il modulo qui allegato ed inviandolo alla Segreteria del Circolo Nautico Marina Genova Aeroporto a partire dal 1 luglio 2020 e fino alle ore 18.00 del 31 ottobre 2020, insieme con la tassa di iscrizione.

Le iscrizioni pervenute dopo il 31 ottobre 2020, se accettate ad insindacabile giudizio del Comitato Organizzatore, avranno una maggiorazione della quota di iscrizione del 50%.

5. ISCRIZIONI

All'atto dell'iscrizione i concorrenti dovranno presentare i seguenti documenti:

- Copia del certificato di stazza;
- Copia dell'assicurazione;
- Tessere FIV per gli equipaggi italiani o equivalente per equipaggi stranieri;
- Attestazione del versamento della quota di iscrizione;
- Associazione alla Classe Mini 6.50

La tassa di iscrizione è: € 250,00

Il pagamento della tassa di iscrizione dovrà essere effettuata a mezzo bonifico bancario intestato a:

Circolo Nautico Marina Genova Aeroporto

BIC/SWIFT: BPPIITRRXXX

BANCO POSTA codice IBAN: IT94L0760101400001039197643

La quota suddetta comprende:

- Ormeggio in banchina dal 18 al 29 aprile
- Parcheggio libero dei carrelli per il periodo della manifestazione

The racing activities must be carried out in accordance with the provisions on contrast and containment of the diffusion of COVID 19 issued by the Federation that the Organizing Committees will activate and to which the participating members will have to comply under the supervision of the Organizing Committee itself. Any cases of COVID 19 that should be detected during the event will be reported by the Organizing Committee to the competent health bodies in charge.

1. ORGANIZATION

The regatta will be organized by Circolo Nautico Marina Genova Aeroporto (A.S.D.), with the collaboration of Mini 6.50 Class Italy, LNI sez. Sestri Ponente and LNI sez. Genova.

2. RULES

The regatta will be governed by the rules as defined in the Racing Rules of Sailing (RRS 2017-2020), the prescriptions of the National Authority (FIV), the Mini 6.50 Class Rules, The Notice of Race, the Sailing Instructions.

Concerning Offshore Special Regulations, the 222 Minisolo will be considered as a 3rd category, **with the obligation to carry on board an inflatable boat**, the race is in according with Mini 6.50 rules cat. C.

Night sailing: between sunset prescribed time and sunrise, the rules of WS part 2 will not apply and the rules of RIPAM (COLREG) part B will be effective. The Italian text will prevail.

3. ADVERTISING

Advertising is permitted in accordance with WS Regulation 20.

Boats may be required to display advertising chosen and supplied by the Organizing Authority in accordance with WS Regulation 20.4.1.

4. ELIGIBILITY AND ENTRIES

The regatta is open to all yachts of the following Classes:

- Mini 6.50 series
- Mini 6.50 prototypes

Eligible boats may enter by completing the attached form 1st February 2020 and sending it to the Secretariat of Circolo Nautico Marina Genova Aeroporto within 6.00 pm on 31st October 2020, together with the entry fee.

Entries arrived after 31st October 2020, if accepted by the Organizing Committee in its firm opinion, will have a surcharge on the entry fee of 50%.

5. REGISTRATIONS

All competitors shall be able to show the following documents:

- Measurement Certificate;
- Insurance;
- Card sailing FIV for foreign crew must be in compliance with rules of their national authority;
- Entry fee bank transfer receipt;
- Classe Mini 6.50 association.

Entry fee: € 250,00

The payment of the entry fee shall be made by bank transfer to:

Circolo Nautico Marina Genova Aeroporto

BIC/SWIFT: BPPIITRRXXX

BANCO POSTA codice IBAN: IT94L0760101400001039197643

Entry fee includes:

- Berthing from 18th to 29th April
- Free parking for trailers for all the period of the event

- Tracking satellitare installato a bordo di ogni imbarcazione
- Ingresso al buffet degli equipaggi.

6. PROGRAMMA

- 03 Novembre ore 09.00-18.00 Controlli e registrazione
- 04 Novembre ore 09.00-18.00 Controlli e registrazione
- 05 Novembre ore 09.00-18.00 Controlli e registrazione
ore 18.30 Skipper meeting
- 06 Novembre ore 09.00 Briefing Meteo
ore 11.00 Partenza Regata
- 08 Novembre ore 16.00 Premiazione

L'orario della Premiazione potrà subire delle modifiche in relazione all'arrivo di tutti i Concorrenti.

7. STAZZE

Ogni barca dovrà essere in possesso di un valido certificato di stazza, di cui copia conforme dovrà essere presentata alla Segreteria delle Regate al momento della registrazione. Saranno eseguiti controlli a bordo, nei giorni previsti, per verificare le dotazioni di sicurezza e piombare le attrezzature secondo il regolamento della Guida Mini 6.50 - 2020, sotto la responsabilità del Comitato di Regata.

Al loro arrivo al Circolo Nautico Marina Genova Aeroporto, tutti gli armatori dovranno ritirare una dichiarazione, che essi dovranno sottoscrivere, attestante che tutte le dotazioni di sicurezza previste si trovano a bordo dello yacht e che lo yacht stesso è conforme alle prescrizioni della propria stazza. Detto attestato dovrà essere riconsegnato alla Segreteria all'atto del ritiro delle Istruzioni di Regata. La non corrispondenza a quanto dichiarato, comporterà le penalizzazioni previste dal regolamento della Classe Mini 6.50.

8. ISTRUZIONI DI REGATA

Le Istruzioni di Regata saranno a disposizione dei concorrenti presso la Segreteria della Regate dalle ore 16.00 del 22 aprile 2020.

9. PERCORSO

Il percorso sarà il seguente: Genova/Sestri - Isola di Bergeggi - Boa Odas

- Satellite tracking on board of each boat
- Welcome buffet for the crew

6. SCHEDULE

- 03th November 9.00 a.m.-6.00 p.m. Measurement controls/registrations
- 04th November 9.00 a.m.-6.00 p.m. Measurement controls/registrations
- 05th November 9.00 a.m.-6.00 p.m. Measurement controls/registrations
6.30 p.m. Skipper meeting
- 06th November 09.00 a.m. Briefing Meteo
11.00 a.m. Race start
- 08th November 4.00 p.m. Prize-giving ceremony

Prize-giving timing shall be modified due to the finishing time of the regatta.

7. MEASUREMENTS

Each boat shall produce a valid measurement certificate, to be handed to the Race Office at the registration. Measurement controls on board yachts will take place during the foreseen days, to check the safety devices and to plumb the equipment as by 2020 Guide Mini 6.50 Rules, under the Race Committee's responsibility.

On their arrival at Circolo Nautico Marina Genova Aeroporto, yacht owners shall collect a declaration, to be undersigned, certifying that all the safety equipment foreseen is on board of the yacht and that the yacht corresponds to the regulations of its measurement. This document shall be given in at the Secretariat, on collecting the Sailing Instructions. Should the situation not correspond to what declared, the foreseen penalties shall apply.

8. SAILING INSTRUCTIONS

Sailing Instructions will be available for competitors at the Race Office from 4 p.m. 22th April 2020.

9. COURSE

The course shall be as follows: Genoa/Sestri - Isola di Bergeggi - Boa Odas

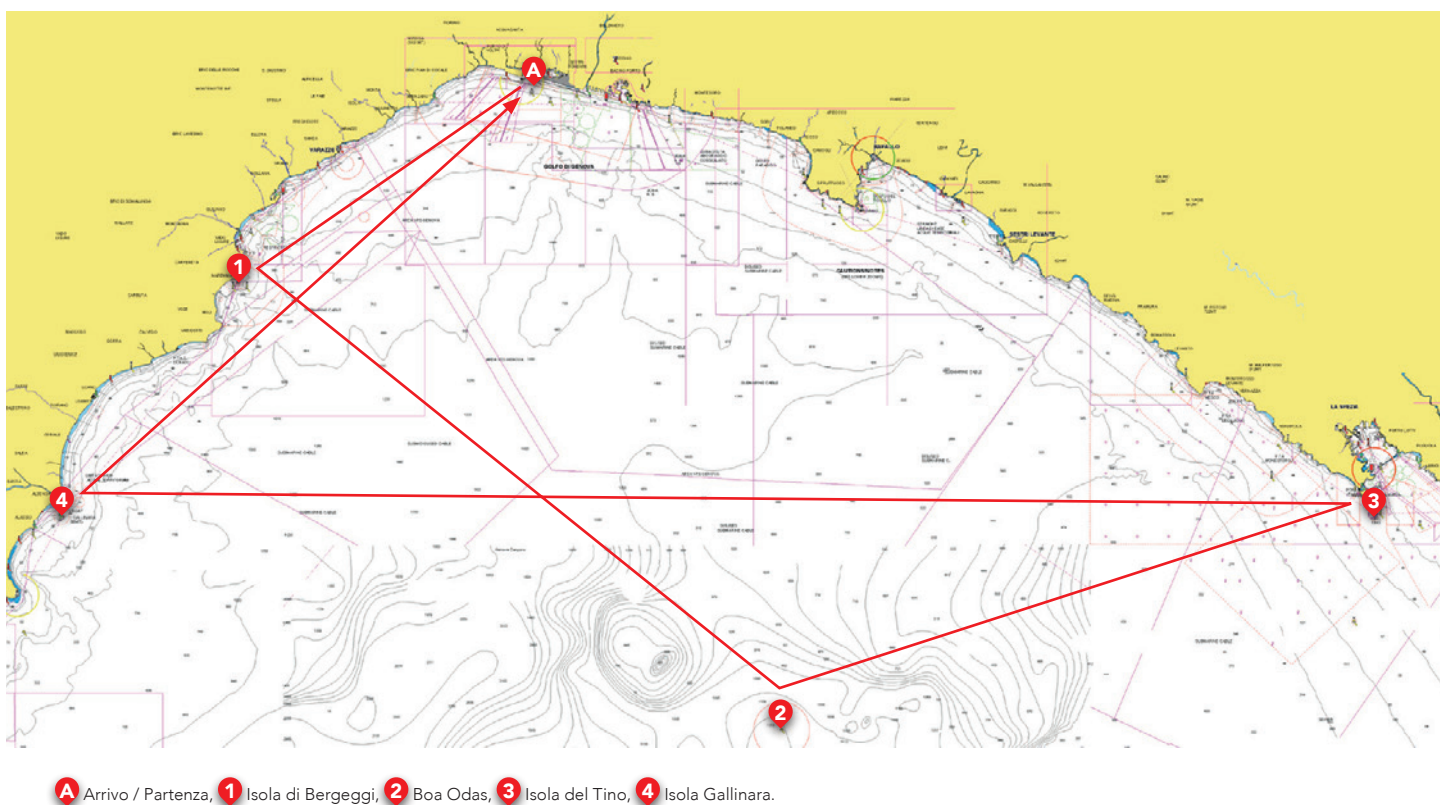

A Arrivo / Partenza, 1 Isola di Bergeggi, 2 Boa Odas, 3 Isola del Tino, 4 Isola Gallinara.

- Isola del Tino - Isola Gallinara - Genova/Sestri, miglia marine 200 circa.
Eventuale altri percorsi scelti in base alle condizioni meteo-marine saranno comunicati ai regatanti prima della partenza.

10. PUNTEGGIO

Verrà usato il Sistema del Punteggio Minimo previsto dalla Appendice A.
Vi sarà una Classifica Mini 6.50 Prototipi.
Una Classifica per i Mini 6.50 di Serie.

11. ORMEGGIO

Le barche saranno ospitate dal 30/10 al 10/11 2020 agli ormeggi messi a disposizione dall'organizzazione, presso il porto di Marina Genova.
Periodi di ormeggio più prolungati rispetto al periodo suddetto dovranno essere regolarizzati previo accordo con il Marina Genova.
I concorrenti dovranno comunicare alla segreteria del circolo la data e l'orario previsto dell'arrivo all'ormeggio. L'assistenza all'ormeggio verrà prestata esclusivamente durante le ore diurne.

12. VARI ED ALAGGI

Il varo e l'alaggio, non compreso nella quota di iscrizione, dovrà essere pianificato in accordo con il cantiere e mediante l'organizzazione della regata.

13. PREMI

Saranno premiati i primi tre Yacht classificati per i Mini 6.50 Prototipi ed i primi tre Mini 6.50 di serie.

14. PREMIAZIONE

La premiazione avrà luogo il giorno 8 novembre 2020 alle ore 16.00 presso il Crew Lounge - Ufficio Regata.

15. SCARICO DI RESPONSABILITÀ

I concorrenti prendono parte alla regata a loro rischio e pericolo. Vedi la regola 4 "Decisione di partecipare alla regata" del RR SW 2017-2020. L'autorità organizzatrice non assume alcuna responsabilità per danni materiali alle cose o infortuni alle persone o in caso di morte subiti in conseguenza con la regata o prima, durante o dopo.

16. ASSICURAZIONE

Ogni barca concorrente dovrà essere coperta da una valida assicurazione per la responsabilità verso terzi, con una copertura minima di Euro 1.500.000,00.

17. CARTE NAUTICHE OBBLIGATORIE

Istituto Idrografico della Marina Italiana:
N° 54 INT. 3361, N° 2, N° 3, N° 909.

- Isola del Tino - Isola Gallinara - Genova/Sestri, about 200 miles.
Alternative course will be chosen according to weather-sea conditions, and will be communicated to competitor before the start.

10. SCORING

Scoring will be calculated as on "Low-point scoring system" as per Appendix A.
A Mini 6.50 Prototypes scoring is foreseen.
A Mini 6.50 Series scoring is foreseen.

11. BERTHING

Berthing is provided by the Organizing Authority from 30th October to 10th November 2020 in the harbour of Marina Genova. The boat which need to arrive before or stay later of the date signed in the program must to be regularized in according by Marina Genova.
The arrival must to be communicate to the organisation.
The assistance to the boat for the berthing it's available only during the day time.

12. LAUNCH AND HAULAGE

Launch and haulage, not included in the subscription fee, must to be planned with the shipyard means the organization of the regata.

13. PRIZES

Prizes will be awarded to the three top Yachts scored for Mini 6.50 Prototypes and the three top scored for Mini 6.50 series.

14. PRIZE-GIVING

Prize-giving will take place from 04 p.m. 08th November 2020 at the Crew Lounge - Race Committee.

15. DISCLAIMER OF LIABILITY

Competitors participate in the regata entirely at their own risk. See rule 4 "Decision to Race" of RR SW 2017-2020. The organizing authority will not accept any liability for material damage or personal injury or death occurred as a consequence with or prior to, during, or after the regata.

16. INSURANCE

Each participating boat shall be insured with valid third-party liability insurance with a minimum cover of Euro 1.500.000,00 or equivalent.

17. OBLIGATORY NAUTICAL CHARTS

Istituto Idrografico della Marina Italiana or equivalent nautical charts of other service:
N° 54 INT. 3361, N° 2, N° 3, N° 909.

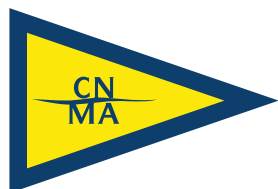

CIRCOLO NAUTICO
MARINA GENOVA

Circolo Nautico Marina Genova
Aeroporto
Via Cibrario 47 - 16154 Genova
Tel +39 348 3964330
www.circolonauticomga.it
info@circolonauticomga.it



Lega Navale Italiana
Sez. Genova Sestri Ponente
Via Pionieri e Aviatori d'Italia 89
16154 Genova



Lega Navale Italiana Sezione Genova

Lega Navale Italiana
Sez. Genova
Via al Molo Giano
Porticciolo Duca degli Abruzzi
16126 Genova



Classe Mini 6.50 Italia
Scuola di Mare Beppe Croce
Porticciolo Duca degli Abruzzi
16128 Genova
www.classemini.it
info@classemini.it